

# Rosários 4<sup>®</sup>

190

Outono . Inverno

Casaco Rouge Tradição

CRIADO E TRICOTADO POR  
ANDRÉ DE CASTRO



100% Lã



100% Fibras  
Naturais



Fiação  
sem Químicos

# Casaco Rouge Tradição

# 190

Outono . Inverno

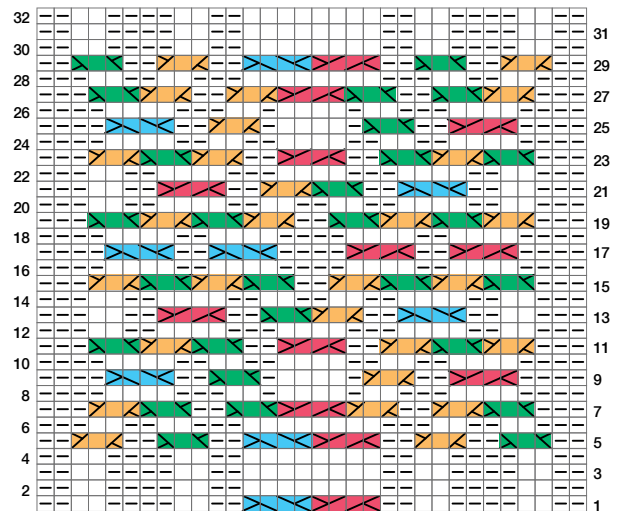
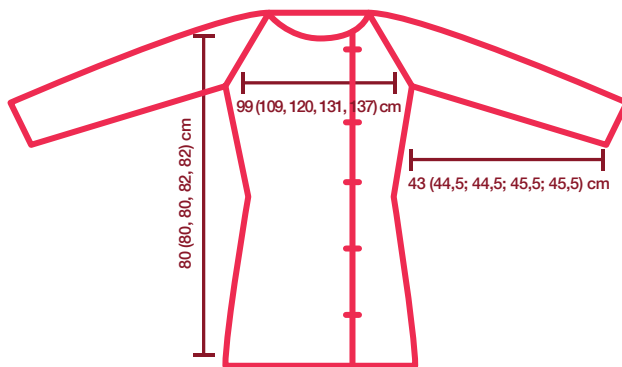

## Legenda

- Meia no DT/Liga no Av
- Liga no DT/Meia no Av

- Colocar 1 ms numa agulha auxiliar atrás do trabalho. Trabalhar 2M e de seguida 1L da agulha auxiliar.
- Colocar 2 ms numa agulha auxiliar à frente do trabalho. Trabalhar 1L e de seguida 2M da agulha auxiliar.
- Colocar 2 ms numa agulha auxiliar atrás do trabalho. Trabalhar 2M e de seguida 2M da agulha auxiliar.
- Colocar 2 ms numa agulha auxiliar à frente do trabalho. Trabalhar 2M e de seguida 2M da agulha auxiliar.

## NÍVEL DE DIFICULDADE

Avançado.

## FIO

13 (15, 16, 18, 19) novelos Tradição Rosários 4 cor 09 (100g/120 m).

## AGULHAS

Agulhas circulares n.º 5 ½ com cabo de 80 e 100cm ou da espessura necessária para obter a tensão da amostra.

Conjunto de agulhas de pontas duplas n.º 5 ½ (para as mangas, facultativo).

## ACESSÓRIOS

8 marcadores A, 2 marcadores B e 2 marcadores C.

Agulha auxiliar para torcidos.

Agulha de tapeçaria.

Fio de desperdício.

## TAMANHOS

S (M, L, XL, XXL) - apresentado no tamanho S.

## MEDIDAS FINAIS

Busto: 99 (109, 120, 131, 137) cm.

Comprimento total: 80 (80, 80, 82, 82) cm.

Comprimento braço desde a cava: 43 (44,5; 44,5; 45,5; 45,5) cm.

O casaco tem uma margem de folga de 8/10cm.

## AMOSTRA

14,5 ms e 24 carr = 10cm em ponto arroz duplo com agulhas n.º 5 ½.

## Notas do modelo:

casaco com construção *top-down*.

## INSTRUÇÕES

### MONTAGEM E DIVISÃO DAS MALHAS EM SECÇÕES

Usar uma montagem provisória e com o fio de desperdício montar 58 ms.

Usar agora o fio do trabalho e prosseguir da seguinte forma:

**Carr prep. 1:** 1M, **cmarc A**, 2M, **cmarc A**, (1M, 1L) 4 vezes, **cmarc A**, 2M, **cmarc A**, 2L, 2M, 4L, 2M, 2L, 8M, 2L, 2M, 4L, 2M, 2L, **cmarc A**, 2M, **cmarc A**, (1M, 1L) 4 vezes, **cmarc A**, 2M, **cmarc A**, 1M.

**Carr. prep. 2:** tricotar todas as malhas como se apresentam.

Os marcadores A representam as marções dos raglans, os marcadores B delimitam o painel de torcidos das costas e os marcadores C delimitam a lapela.

Após estas carr estabeleceram-se as malhas para as diversas partes, ficando as seguintes malhas entre os marcadores:

1 m para a frente, **marc A**, 2 ms para raglan, **marc A**, 8 ms para a manga, **marc A**, 2 ms para raglan, **marc A**, 32 malhas para as costas (onde estão inseridas 32 malhas do painel de torcidos), **marc A**, 2 ms para raglan, **marc A**, 8 ms para a manga, **marc A**, 2 ms para raglan, **marc A**, 1 m para a frente. [58 malhas totais]

### Aumentos dos Raglans

**Carr 1:** Mft, A1d, **pmarc A**, 2M, **pmarc A**, A1e, trabalhar em ponto arroz duplo até ao próximo marc, A1d, **pmarc A**, 2M, **pmarc A**, A1e, trabalhar a carr 1 do gráfico do painel de torcidos, A1d, **pmarc A**, 2M, **pmarc A**, A1e, trabalhar em ponto de arroz duplo até ao próximo marc, A1d, **pmarc A**, 2M, **pmarc A**, A1e, Mft.

**Carr 2:** 1L, 1L, 1M, **pmarc A**, 2L, **pmarc A**, trabalhar em ponto arroz duplo até ao próximo marc, **pmarc A**, 2L, **pmarc A**, 1L, **cmarc B**, trabalhar a carr 2 do gráfico do painel de torcidos, **cmarc B**, 1L, **pmarc A**, 2L, **pmarc A**, trabalhar em ponto de arroz duplo até ao próximo marc, **pmarc A**, 2L, **pmarc A**, 1M, 1L, 1L.

[10 malhas aumentadas: 68 malhas totais]

**Carr 3:** 1M, 1L, 1M, A1d, **pmarc A**, 2M, **pmarc A**, A1e, trabalhar em ponto arroz duplo até ao próximo marc, A1d, **pmarc A**, 2M, **pmarc A**, A1e, 1L, **pmarc B**, trabalhar a carr 3 do gráfico do painel de torcidos, **pmarc B**, 1L, A1d, **pmarc A**, 2M, **pmarc A**, A1e, trabalhar em ponto de arroz duplo até ao próximo marc A1d, **pmarc A**, 2M, **pmarc A**, A1e, 1M, 1L, 1M.



190

Outono . Inverno

**Carr 4:** 1L, 1M, 1L, 1M, **pmarc A**, 2L, **pmarc A**, trabalhar em ponto arroz duplo até ao próximo marc, **pmarc A**, 2L, **pmarc A**, 1M, 1L, **pmarc B**, trabalhar a carr 4 do gráfico do painel de torcidos, **pmarc B**, 1M, 1L, **pmarc A**, 2L, **pmarc A**, trabalhar em ponto de arroz duplo até ao próximo marc, **pmarc A**, 2L, **pmarc A**, 1M, 1L, 1M, 1L.  
[8 malhas aumentadas: 76 malhas totais]

**Carr 5:** 1M, trabalhar em ponto de arroz até ao marc, A1d, **pmarc A**, 2M, **pmarc A**, A1e, trabalhar em ponto arroz duplo até ao próximo marc, A1d, **pmarc A**, 2M, **pmarc A**, A1e, trabalhar em ponto arroz duplo até ao marcador do painel, **pmarc B**, trabalhar a carr 5 do gráfico do painel de torcidos, **pmarc B**, trabalhar em ponto de arroz duplo até ao próximo marc, A1d, **pmarc A**, 2M, **pmarc A**, A1e, trabalhar em ponto de arroz duplo até ao próximo marc, A1d, **pmarc A**, 2M, **pmarc A**, A1e, trabalhar em ponto de arroz até à última malha, 1M.

**Carr 6:** 1L, trabalhar em ponto de arroz até ao marc, **pmarc A**, 2L, **pmarc A**, trabalhar em ponto arroz duplo até ao próximo marc, **pmarc A**, 2L, **pmarc A**, ponto de arroz duplo até ao próximo marc, **pmarc B**, trabalhar a carr 6 do gráfico do painel de torcidos, **pmarc B**, ponto de arroz duplo até ao próximo marc, **pmarc A**, 2L, **pmarc A**, trabalhar em ponto de arroz duplo até ao próximo marc, **pmarc A**, 2L, **pmarc A**, trabalhar em ponto de arroz até à última malha, 1L. [8 malhas aumentadas: 84 malhas totais]

**Carr 7:** Mft, tricotar em ponto de arroz duplo até ao próximo marc, A1d, **pmarc A**, 2M, **pmarc A**, A1e, trabalhar em ponto arroz duplo até ao próximo marc, A1d, **pmarc A**, 2M, **pmarc A**, A1e, trabalhar a carr 7 do gráfico do painel de torcidos, A1d, **pmarc A**, 2M, **pmarc A**, A1e, trabalhar em ponto de arroz duplo até ao próximo marc, A1d, **pmarc A**, 2M, **pmarc A**, A1e, tricotar em ponto de arroz duplo até à última malha, Mft.

**Carr 8:** 1L, tricotar em ponto de arroz duplo até ao próximo marc, **pmarc A**, 2L, **pmarc A**, trabalhar em ponto arroz duplo até ao próximo marc, **pmarc A**, 2L, **pmarc A**, ponto de arroz duplo até ao próximo marc, **pmarc B**, trabalhar a carr 8 do gráfico do painel de torcidos, **pmarc B**, ponto de arroz duplo até ao próximo marc, **pmarc A**, 2L, **pmarc A**, trabalhar em ponto de arroz duplo até ao próximo marc, **pmarc A**, 2L, **pmarc A**, tricotar em ponto de arroz duplo até à última malha, 1L.  
[10 malhas aumentadas: 94 malhas totais]

#### MONTAGEM DA LAPELA

Com fio de desperdício montar na agulha direita 23 malhas.

Juntar o fio do trabalho e prosseguir da seguinte forma:

**Carr 9:** 3M, (2L, 1M) 6 vezes, 2L, **cmarc C**, trabalhar em ponto de arroz até ao marc, A1d, **pmarc A**, 2M, **pmarc A**, A1e, trabalhar em ponto arroz duplo até ao próximo marc, A1d, **pmarc A**, 2M, **pmarc A**, A1e, trabalhar em ponto arroz duplo até ao marcador do painel, **pmarc B**, trabalhar a carr 9 do gráfico do painel de torcidos, **pmarc B**, trabalhar em ponto de arroz duplo até ao próximo marc, A1d, **pmarc A**, 2M, **pmarc A**, A1e, trabalhar em ponto de arroz duplo até ao próximo marc, A1d, **pmarc A**, 2M, **pmarc A**, A1e, trabalhar em ponto de arroz até ao fim.

Com o fio de desperdício montar na agulha direita 23 malhas.

Juntar o fio a fio do trabalho e continuar da seguinte forma:

**Carr 10:** 3L, (2M, 1L) 6 vezes, 2M, **cmarc C**, tricotar em ponto de arroz duplo até ao próximo marc, **pmarc A**, 2L, **pmarc A**, trabalhar em ponto arroz duplo até ao próximo marc, **pmarc A**, 2L, **pmarc A**, ponto de arroz duplo até ao próximo marc, **pmarc B**, trabalhar a carr 10 do gráfico do painel de torcidos, **pmarc B**, ponto de arroz duplo até ao próximo marc, **pmarc A**, 2L, **pmarc A**, trabalhar em ponto de arroz duplo até ao próximo marc, **pmarc A**, 2L, **pmarc A**, tricotar em ponto de arroz duplo até ao **marc C**, **pmarc C**, (2M, passar 1L sem fazer c/ fio na frente) 6 vezes, 2M, passar as 3 últimas malhas c/ liga com o fio pela frente. [8 malhas aumentadas]

**Carr 11:** 3M, (2L, 1M) 6 vezes, 2L, **pmarc C**, trabalhar em ponto de arroz até ao marc, A1d, **pmarc A**, 2M, **pmarc A**, A1e, trabalhar em ponto arroz duplo até ao próximo marc, A1d, **pmarc A**, 2M, **pmarc A**, A1e, trabalhar em ponto arroz duplo até ao marcador do painel, **pmarc B**, trabalhar a carr 11 do gráfico do painel de torcidos, **pmarc B**, trabalhar em ponto de arroz duplo até ao próximo marc, A1d, **pmarc A**, 2M, **pmarc A**, A1e, trabalhar em ponto de arroz duplo até ao próximo marc, A1d, **pmarc A**, 2M, **pmarc A**, A1e, trabalhar em ponto de arroz até **marc C**, **pmarc C**, (2L, 1M) 6 vezes, 2L, passar as 3 últimas malhas c/ liga com o fio por trás.

**Carr 12:** 3L, (2M, passar 1L sem fazer c/ fio na frente) 6 vezes, 2M, **cmarc C**, tricotar em ponto de arroz duplo até ao próximo marc, **pmarc A**, 2L, **pmarc A**, trabalhar em ponto arroz duplo até ao próximo marc, **pmarc A**, 2L, **pmarc A**, ponto de arroz duplo até ao próximo marc, **pmarc B**, trabalhar a carr 12 do gráfico do painel de torcidos, **pmarc B**, ponto de arroz duplo até ao próximo marc,

**pmarc A**, 2L, **pmarc A**, trabalhar em ponto de arroz duplo até ao próximo marc, **pmarc A**, 2L, **pmarc A**, tricotar em ponto de arroz duplo até ao **marc C**, **pmarc C**, (2M, passar 1L sem fazer c/ fio na frente) 6 vezes, 2M, passar as 3 últimas malhas c/ liga com o fio pela frente. [8 malhas aumentadas]

**Carr 13:** 3M, (2L, 1M) 6 vezes, 2L, **pmarc C**, Mft, trabalhar em ponto de arroz até ao marc, A1d, **pmarc A**, 2M, **pmarc A**, A1e, trabalhar em ponto arroz duplo até ao próximo marc, A1d, **pmarc A**, 2M, **pmarc A**, A1e, trabalhar em ponto arroz duplo até ao marcador do painel, **pmarc B**, trabalhar o gráfico do painel de torcidos, **pmarc B**, trabalhar em ponto de arroz duplo até ao próximo marc, A1d, **pmarc A**, 2M, **pmarc A**, A1e, trabalhar em ponto de arroz duplo até ao próximo marc, A1d, **pmarc A**, 2M, **pmarc A**, A1e, trabalhar em ponto de arroz até 1 malha antes do **marc C**, Mft, **pmarc C**, (2L, 1M) 6 vezes, 2L, passar as 3 últimas malhas c/ liga com o fio por trás.

**Carr 14:** 3L, (2M, passar 1L sem fazer c/ fio na frente) 6 vezes, 2M, **cmarc C**, tricotar em ponto de arroz duplo até ao próximo marc, **pmarc A**, 2L, **pmarc A**, trabalhar em ponto arroz duplo até ao próximo marc, **pmarc A**, 2L, **pmarc A**, ponto de arroz duplo até ao próximo marc, **pmarc B**, trabalhar o gráfico do painel de torcidos, **pmarc B**, ponto de arroz duplo até ao próximo marc, **pmarc A**, 2L, **pmarc A**, trabalhar em ponto de arroz duplo até ao próximo marc, **pmarc A**, 2L, **pmarc A**, tricotar em ponto de arroz duplo até ao **marc C**, **pmarc C**, (2M, passar 1L sem fazer c/ fio na frente) 6 vezes, 2M, passar as 3 últimas malhas c/ liga com o fio pela frente. [10 malhas aumentadas]

**Carr 15:** 3M, (2L, 1M) 6 vezes, 2L, **pmarc C**, trabalhar em ponto de arroz até ao marc, A1d, **pmarc A**, 2M, **pmarc A**, A1e, trabalhar em ponto arroz duplo até ao próximo marc, A1d, **pmarc A**, 2M, **pmarc A**, A1e, trabalhar em ponto arroz duplo até ao marcador do painel, **pmarc B**, trabalhar o gráfico do painel de torcidos, **pmarc B**, trabalhar em ponto de arroz duplo até ao próximo marc, A1d, **pmarc A**, 2M, **pmarc A**, A1e, trabalhar em ponto de arroz duplo até ao próximo marc, A1d, **pmarc A**, 2M, **pmarc A**, A1e, trabalhar em ponto de arroz até **marc C**, **pmarc C**, (2L, 1M) 6 vezes, 2L, passar as 3 últimas malhas c/ liga com o fio por trás.

**Carr 16:** 3L, (2M, passar 1L sem fazer c/ fio na frente) 6 vezes, 2M, **cmarc C**, tricotar em ponto de arroz duplo até ao próximo marc, **pmarc A**, 2L, **pmarc A**, trabalhar em ponto arroz duplo até ao próximo marc, **pmarc A**, 2L, **pmarc A**, ponto de arroz duplo até ao próximo marc, **pmarc B**, trabalhar o gráfico do painel de torcidos, **pmarc B**, ponto de arroz duplo até ao próximo marc, **pmarc A**, 2L, **pmarc A**, tricotar em ponto de arroz duplo até ao **marc C**, **pmarc C**, (2M, passar 1L sem fazer c/ fio na frente) 6 vezes, 2M, passar as 3 últimas malhas c/ liga com o fio pela frente. [8 malhas aumentadas]

**Carr 17:** 3M, (2L, 1M) 6 vezes, 2L, **pmarc C**, trabalhar em ponto de arroz até ao marc, A1d, **pmarc A**, 2M, **pmarc A**, A1e, trabalhar em ponto arroz duplo até ao próximo marc, A1d, **pmarc A**, 2M, **pmarc A**, A1e, trabalhar em ponto arroz duplo até ao marcador do painel, **pmarc B**, trabalhar o gráfico do painel de torcidos, **pmarc B**, trabalhar em ponto de arroz duplo até ao próximo marc, A1d, **pmarc A**, 2M, **pmarc A**, A1e, trabalhar em ponto de arroz até **marc C**, **pmarc C**, (2L, 1M) 6 vezes, 2L, passar as 3 últimas malhas c/ liga com o fio por trás.

**Carr 18:** 3L, (2M, passar 1L sem fazer c/ fio na frente) 6 vezes, 2M, **cmarc C**, tricotar em ponto de arroz duplo até ao próximo marc, **pmarc A**, 2L, **pmarc A**, trabalhar em ponto arroz duplo até ao próximo marc, **pmarc A**, 2L, **pmarc A**, ponto de arroz duplo até ao próximo marc, **pmarc B**, trabalhar o gráfico do painel de torcidos, **pmarc B**, ponto de arroz duplo até ao próximo marc, **pmarc A**, 2L, **pmarc A**, trabalhar em ponto de arroz duplo até ao próximo marc, **pmarc A**, 2L, **pmarc A**, tricotar em ponto de arroz duplo até ao **marc C**, **pmarc C**, (2M, passar 1L sem fazer c/ fio na frente) 6 vezes, 2M, passar as 3 últimas malhas c/ liga com o fio pela frente. [8 malhas aumentadas]

182 malhas totais com as seguintes malhas entre os marcadores:

- 23 malhas em cada lapela;
- 13 malhas em cada frente;
- 26 malhas em cada manga;
- 50 malhas nas costas.

Continuar os aumentos nos raglans e nas frentes da mesma forma e repetir as carr 13 a 18 mais 3 (4, 5, 6, 6) vezes.



35 ANOS

190

Outono . Inverno



PURE NEW WOOL

35  
ANOS

Rua das Grúas, 13 - Apartado 123, 2485-059 Mira de Aire - Portugal  
 Tel. +351 244 447 300 Fax +351 244 447 309  
 info@rosarios4.com www.rosarios4.com

**Apenas para tamanhos L, e XL:**

Repetir as carr 13 e 14 mais uma vez.

**Apenas para tamanhos S, M, e XXL:**

Repetir as carr 13 a 16 mais uma vez.

278 (304, 322, 342, 350) malhas totais com as seguintes malhas entre os marcadores:

- 23 malhas em cada lapela;
- 28 (32, 35, 39, 40) malhas em cada frente;
- 48 (54, 58, 62, 64) malhas em cada manga;
- 72 (78, 82, 86, 88) malhas nas costas.

Daqui em diante os aumentos nas mangas terminaram e apenas continuarão os aumentos nas costas e nas frentes:

**Para tamanho S:**

Repetir as carr 17 e 18 uma vez omitindo os aumentos dentro dos marcadores das mangas.

Repetir as carr 13 a 18 mais uma vez omitindo os aumentos dos marcadores das mangas.

296 malhas totais com as seguintes malhas entre os marcadores:

- 23 malhas em cada lapela;
- 33 malhas em cada frente;
- 48 malhas em cada manga;
- 80 malhas nas costas.

**Para tamanho M:**

Repetir as carr 17 e 18 uma vez omitindo os aumentos dentro dos marcadores das mangas.

Repetir as carr 13 a 18 mais uma vez omitindo os aumentos dos marcadores das mangas.

322 malhas totais com as seguintes malhas entre os marcadores:

- 23 malhas em cada lapela;
- 37 malhas em cada frente;
- 54 malhas em cada manga;
- 86 malhas nas costas.

**Para tamanho L:**

Repetir as carr 15 e 18 uma vez omitindo os aumentos dentro dos marcadores das mangas.

Repetir as carr 13 a 18 mais uma vez omitindo os aumentos dos marcadores das mangas.

344 malhas totais com as seguintes malhas entre os marcadores:

- 23 malhas em cada lapela;
- 41 malhas em cada frente;
- 58 malhas em cada manga;
- 92 malhas nas costas.

**Para tamanho XL:**

Repetir as carr 15 e 18 uma vez omitindo os aumentos dentro dos marcadores das mangas.

Repetir as carr 13 a 18 mais uma vez omitindo os aumentos dos marcadores das mangas.

Repetir as carr 13 e 14 mais uma vez omitindo os aumentos dos marcadores das mangas.

370 malhas totais com as seguintes malhas entre os marcadores:

- 23 malhas em cada lapela;
- 47 malhas em cada frente;
- 62 malhas em cada manga;
- 98 malhas nas costas.

**Para tamanho XXL:**

Repetir as carr 17 e 18 uma vez omitindo os aumentos dentro dos marcadores das mangas.

Repetir as carr 13 a 18 duas vezes omitindo os aumentos dos marcadores das mangas.

382 malhas totais com as seguintes malhas entre os marcadores:

- 23 malhas em cada lapela;
- 49 malhas em cada frente;
- 64 malhas em cada manga;
- 102 malhas nas costas.



190

Outono . Inverno

**SEPARAR AS MANGAS**

As mangas irão ser agora colocadas em espera num fio de desperdício até ser terminado o corpo. Os aumentos do raglans nas mangas e no corpo terminaram, apenas continuam os aumentos do decote das frentes no primeiro e último marcadores junto às lapelas.

**Carr seguinte (DT):** trabalhar ao longo da lapela, caso seja uma carreira de aumentos no decote proceder a esse aumento (manter o primeiro marcador). Trabalhar em ponto de arroz duplo até ao terceiro marcador, removendo o segundo e terceiro marcadores. Colocar as próximas 48 (54, 58, 62, 64) malhas em espera num fio. Montar 2 (4, 6, 8, 8) malhas. Continuar a trabalhar em ponto de arroz até aos marcadores do painel, retirando os outros anteriores. Trabalhar a carr correspondente do painel de torcidos (manter os marcadores que delimitam o painel). Trabalhar em ponto arroz duplo até à próxima manga removendo os marcadores. Colocar as próximas 48 (54, 58, 62, 64) malhas em espera num fio. Montar 2 (4, 6, 8, 8) malhas. Trabalhar até ao fim da carreira como estabelecido retirando todos os marcadores excepto o último.

**Carr seguinte (AV):** trabalhar como estabelecido até às 2 malhas do centro das malhas que foram montadas, cmarc 2L, cmarc Continuar como estabelecido até às próximas 2 malhas do centro das malhas montadas; cmarc 2L, cmarc terminar a carr como estabelecido.

Estas 2 malhas entre os marcadores serão as malhas das “costuras” laterais.

**Nota: ler até ao fim da modelação da cintura antes de prosseguir.**

**MODELAÇÃO DA CINTURA**

A modelação da cintura será trabalhada em ambos os lados dos marcadores laterais. As malhas entre estes marcadores são mantidas sempre em jersey de forma a criar uma ilusão de falsa costura lateral.

Juntamente com a modelação da cintura os aumentos junto das lapelas são trabalhados em simultâneo com esta, a cada 6 carreiras como estabelecido desde o início.

**Carr diminuições (DT):** trabalhar como estabelecido até 2 malhas antes do marcador lateral, 2Mj, pmarc 2M, pmarc PPM, continuar ao logo das costas como estabelecido até 2 malhas antes próximo marcador lateral, 2Mj, pmarc 2M, pmarc PPM, trabalhar até ao final da carr como estabelecido.

**Carr seguinte (AV):** trabalhar como estabelecido.

Continuar da mesma forma repetindo a carr de diminuições anterior a cada 4.ª carr até o trabalho medir 30cm desde a montagem.

De seguida prosseguir com as diminuições da cintura, mas terminar com os aumentos na lapela, até o trabalho medir 38 (40, 40, 42, 42) cm desde o início.

Neste ponto terminam as diminuições da cintura.

Trabalhar a direito, sem mais diminuições (mas não retirar marcadores das “costuras laterais”) durante 12 carreiras.

**Começar aumentos das ancas da seguinte forma:**

**Carr aumentos (DT):** trabalhar como estabelecido até 2 malhas antes do marcador lateral, Mft, pmarc 2M, pmarc Mft, continuar ao logo das costas como estabelecido até 2 malhas antes próximo marcador lateral, Mft, pmarc 2M, pmarc Mft, trabalhar até ao final da carr como estabelecido.

**Carr seguinte (AV):** trabalhar como estabelecido.

Continuar da mesma forma repetindo a carr de aumentos anterior a cada 4.ª carr até o trabalho medir 60 (60, 62, 62, 63) cm desde a montagem.

Neste ponto terminam os aumentos para as ancas.

Trabalhar a direito, sem mais aumentos (mas não retirar marcadores das “costuras laterais”), até o trabalho medir 80 (80, 80, 82, 82) cm no total, terminando com uma carr do avesso.

**TRADIÇÃO**

(100% Lã)

A textura do Tradição faz deste fio 100% lã a escolha perfeita para tricotar o Casaco Rouge, uma peça incrível que combina pontos com relevo e um vermelho irresistível. Com construção **top-down**, apresenta um motivo de cordas entrelaçadas ao longo das costas e vários detalhes, como os remates em **I-cord**, que fazem deste casaco uma peça de desejo para esta estação.

**Remate I-cord**

Com o direito voltado, montar 3 malhas na agulha esquerda; trabalhar \* 2M, 2Mj por trás (última das malhas montadas e primeira malha do trabalho), devolver as 3 malhas à agulha esquerda; repetir desde \* até rematar todas as malhas.

**MANGAS**

Colocar as 48 (54, 58, 62, 64) que se encontram em espera nas agulhas e juntar o fio.

Trabalhar ao longo da manga continuando com o padrão em ponto de arroz e no final da volta montar 2 (4, 6, 8, 8) malhas. Colocar um marcador no meio das malhas montadas e juntar para trabalhar em circular (este marcador indica o início da volta e a “costura” das mangas por baixo do braço).

**Volta de diminuições:** 1M, 2Mj, trabalhar em ponto de arroz duplo até faltarem 3 malhas para o final da volta, PPM, 1M.

**Nota:** a primeira e última malha de todas as voltas é sempre tricotada em M de forma a produzir uma falsa “costura” por baixo do braço.

**Para tamanho S:**

Repetir a volta de diminuições a cada 22.ª volta mais 1 vez e a cada 20.ª volta mais 3 vezes. [40 malhas totais]

**Para tamanho M:**

Repetir a volta de diminuições a cada 14.ª volta mais 5 vezes e a cada 12.ª volta mais 2 vezes. [42 malhas totais]

**Para tamanho L:**

Repetir a volta de diminuições a cada 12.ª volta mais 3 vezes e a cada 10.ª volta mais 6 vezes. [44 malhas totais]

**Para tamanho XL:**

Repetir a volta de diminuições a cada 10.ª volta mais 6 vezes e a cada 8.ª volta mais 5 vezes. [46 malhas totais]

**Para tamanho XXL:**

Repetir a volta de diminuições a cada 10.ª volta mais 2 vezes e a cada 8.ª volta mais 10 vezes. [46 malhas totais]

**Remate I-cord**

Montar 3 malhas na agulha esquerda; trabalhar \* 2M, 2Mj por trás (última das malhas montadas e primeira malha do trabalho), devolver as 3 malhas à agulha esquerda; repetir desde \* até rematar todas as malhas. Coser a extremidade inicial com a final do I-cord de modo a fechar a manga.

**CONTINUAÇÃO DA LAPELA**

Desfazer cuidadosamente a montagem provisória do lado esquerdo da lapela e colocar as 23 malhas vivas na agulha. Colocar um marcador na agulha. Levantar, mas sem tricotar 5 malhas. Desfazer a montagem provisória das malhas do pescoço e colocar as 58 malhas na mesma agulha, levantar mas sem tricotar mais 5 malhas, colocar as 23 malhas vivas finais na agulha. [114 malhas totais]

**Remate I-cord**

Montar 4 malhas na agulha esquerda; trabalhar \* 2M, 2Mj por trás (última das malhas montadas e primeira malha do trabalho), devolver as 4 malhas à agulha esquerda; repetir desde \* até rematar todas as malhas.

Rematar todas as pontas e bloquear o casaco com as medidas corretas.



Cor 16



PURE NEW WOOL



BS EN ISO 9001

35 ANOS